



PRÉFET DE SEINE-ET-MARNE

*Liberté
Égalité
Fraternité*

**Direction régionale et interdépartementale
de l'environnement, de l'aménagement
et des transports d'Île-de-France**

**Le Préfet de Seine-et-Marne
Chevalier de la Légion d'honneur
Officier de l'ordre national du Mérite**

**Arrêté préfectoral n° 2021/34/DCSE/BPE/IC du 09 août 2021
portant enregistrement de la demande de la société Enviro-Conseil et Travaux (ECT)
pour l'exploitation d'une installation de stockage de déchets inertes
aux lieux-dits « Les Culées », « Les Carreaux » et « L'orme du Bordeaux »
sur le territoire de la commune d'Annet-sur-Marne (77 410)**

VU le code de l'environnement et notamment ses articles L. 512-7 et R. 512-46-19 ;

VU la loi n° 2000-321 du 12 avril 2000 relative aux droits des citoyens dans leurs relations avec les administrations ;

VU le décret n° 2018-458 du 6 juin 2018 modifiant la nomenclature des installations classées pour la protection de l'environnement ;

VU le décret du président de la République du 14 mai 2019 portant nomination de Monsieur Cyrille LE-VÉLY, administrateur civil hors classe, sous-préfet hors classe, Secrétaire général de la préfecture de Seine-et-Marne ;

VU le décret du président de la République du 30 juin 2021 portant nomination de Monsieur Lionel BEFFRE, Préfet de Seine-et-Marne (hors classe) ;

VU l'arrêté préfectoral n° 21/BC/072 du 19 juillet 2021 donnant délégation de signature à Monsieur Cyrille LE-VÉLY, Secrétaire général de la préfecture de Seine-et-Marne et organisant sa suppléance ;

VU l'arrêté préfectoral n° 21/BC/084 du 19 juillet 2021 donnant délégation de signature à Monsieur Olivier GERSTLÉ, sous-préfet, sous-préfet chargé de mission auprès du préfet de Seine-et-Marne ;

VU l'arrêté ministériel du 12 décembre 2014 relatif aux prescriptions générales applicables aux installations du régime de l'enregistrement relevant de la rubrique n° 2760 de la nomenclature des installations classées pour la protection de l'environnement ;

VU l'arrêté ministériel du 12 décembre 2014 relatif aux conditions d'admission des déchets inertes dans les installations relevant des rubriques n° 2515, 2516, 2517 et dans les installations de stockage de déchets inertes relevant de la rubrique n° 2760 de la nomenclature des installations classées pour la protection de l'environnement ;

VU l'arrêté n° 2019-348 du 17 mai 2019 du Préfet de la région d'Île-de-France prescrivant une opération de diagnostic archéologique préalablement à la réalisation du projet sur une superficie de 264 646 m² au lieu-dit « L'Orme du Bordeaux Nord » (section cadastrale ZC) et au lieu-dit « Les Carreaux » (section cadastrale ZE), qui a précédé le courrier du 23 septembre 2020 de la Direction régionale des affaires culturelles d'Île-de-France, qui a informé la société ECT que le terrain est libéré de toute contrainte au titre de l'archéologie préventive, à la suite des résultats de l'opération de diagnostic d'archéologie préventive suscitée ;

VU l'arrêté préfectoral n° 08 MEDAD 02 du 01 février 2008 autorisant la société ECT à exploiter une installation de stockage de déchets inertes aux lieux-dits « Les Carreaux » et « L'Orme du Bordeaux » sur la commune d'Annet-sur-Marne ;

VU l'arrêté préfectoral n° 2013/DDT/SEPR/19 du 29 janvier 2013 autorisant la société ECT à exploiter une extension de l'installation de stockage de déchets inertes aux lieux-dits « Les Carreaux » et « L'Orme du Bordeaux » sur la commune d'Annet-sur-Marne ;

VU la demande d'enregistrement présentée le 05 janvier 2021 et complétée le 09 mars 2021 par la société ECT au titre de la législation des installations classées pour la protection de l'environnement, aux fins d'être autorisée à étendre l'exploitation de son installation de stockage de déchets inertes située sur le territoire de la commune d'Annet-sur-Marne ;

VU le rapport n° 21-486 du 23 mars 2021 de la Directrice régionale et interdépartementale de l'environnement et de l'énergie d'Île-de-France portant avis de recevabilité pour la mise à disposition du public et consultation des conseils municipaux concernés concernant la demande d'enregistrement précitée ;

VU l'arrêté préfectoral n° 2021/DRIEE/UD77/037 du 23 mars 2021 portant mise à disposition du public du dossier de demande d'enregistrement de la société ECT du 05 mai au 07 juin 2021 ;

VU les courriers du 31 mars 2021 de transmission dudit dossier à la commune d'Annet-sur-Marne pour sa mise à la consultation du public et pour avis du conseil municipal, ainsi qu'aux communes de Claye-Souilly et Fresnes-sur-Marne pour avis de leur conseil municipal ;

VU le courrier du Maire de la commune d'Annet-sur-Marne reçu le 11 juin 2021, portant transmission du registre de consultation du public, clos le 07 juin 2021 à 17h30, sur lequel apparaissent les observations d'un riverain accompagnées de quatre pièces jointes ;

VU la délibération n° 2021-029 du 07 mai 2021, par laquelle le Conseil municipal d'Annet-sur-Marne émet « *un avis favorable au projet d'extension de l'exploitation de l'installation ECT de stockage de déchets inertes sur le territoire de sa commune, aux lieux-dits « Les Culées », « Les Carreaux », « L'Orme du Bordeaux »* » ;

VU la délibération n° 24-2021 du 04 mai 2021, par laquelle le Conseil municipal de Fresnes-sur-Marne « *a émis un avis favorable à la demande de la société ECT à l'unanimité des votants* » ;

VU l'avis défavorable du Conseil municipal de Claye-Souilly en date du 19 mai 2021,

VU les observations transmises le 04 juin 2021 par l'association France nature environnement ;

VU les observations transmises le 03 juin 2021 par l'Association de Défense de l'environnement de Claye-Souilly et ses alentours (A.D.EN.C.A.) ;

VU les observations transmises le 03 juin 2021 par le Syndicat intercommunal du Bassin de la Haute et de la Basse Beuvronne ;

VU le rapport n°E/21-1565 du 05 août 2021 de la Direction régionale et interdépartementale de l'environnement, de l'aménagement et des transports d'Île-de-France, proposant de statuer sur la demande d'enregistrement présentée par la société ECT ;

VU le courrier électronique du 04 août 2021 de transmission du projet d'arrêté préfectoral d'enregistrement à la société ECT pour avis ;

VU les observations transmises par courriel du 04 août 2021 de la société ECT sur le projet d'arrêté préfectoral précité ;

CONSIDÉRANT que la demande d'enregistrement consiste à :

- augmenter la superficie de stockage de déchets inertes de 19,1 ha (pour une superficie totale d'extension de 24,7 ha) à l'Est de l'ISDI existante,

- augmenter la capacité de stockage de déchets inertes de 8 886 454 tonnes (soit 4 443 227 m³),
- tenir compte d'un reliquat de 100 000 m³ de déchets inertes sur la capacité de déchets inertes déjà autorisée (hors zone d'extension projetée),
- solutionner les problèmes hydrauliques constatés au droit des zones urbanisées les plus proches,
- modifier l'aménagement final du site, initialement prévu, pour harmoniser les espaces agricoles, améliorer les espaces naturels périphériques et y associer des aménagements sportifs et de détente (belvédère, chemins de promenade, jardins familiaux),
- continuer d'exploiter l'ISDI autorisée jusqu'au 30 janvier 2025,
- mettre en défens une zone humide de 1,1 ha,
- étendre la liste des déchets admissibles dans l'installation de stockage de déchets inertes, sans réalisation de la procédure d'acceptation préalable en restant conforme à l'annexe 1 de l'arrêté ministériel du 12 décembre 2014 relatif aux conditions d'acceptation des déchets inertes dans les installations relevant de la rubrique 2760-3 de la nomenclature des installations classées,

CONSIDÉRANT que les observations formulées lors de la consultation du public concernent les thèmes suivants :

- **la prise en compte du projet CanaMarne d'ADP** (l'impact du projet sur la stabilité du stockage des déchets inertes, une demande de la prise en compte du projet CanaMarne dans l'étude hydraulique fournie en annexe 10 du dossier de demande d'enregistrement),
- **la proximité de captages AEP** (demande d'analyses trimestrielles dans la Marne, au niveau des captages AEP),
- **la gestion des eaux de ruissellement** (la perméabilité du site, une demande d'analyses trimestrielles des eaux de ruissellement, des paramètres d'analyses de ces eaux, la mise en place d'obturateurs aux 2 exutoires du site, la mise en place d'une protection des sols et la récupération des percolats, une rétention des eaux de ruissellement avant rejet dans le fossé de Montigny le dimensionnement des ouvrages hydrauliques, la date de réalisation des ouvrages hydrauliques, une demande de la présence d'un bassin d'infiltration au Nord-Ouest du site près de la ligne TGV, une demande de la destination des eaux de ruissellement du fossé Fca, les surfaces des bassins versants),
- **la gestion des eaux souterraines** (une demande d'analyses trimestrielles des eaux souterraines, la justification que la zone où se situe le bassin d'infiltration n'est pas l'objet de débordement de nappe),
- **la compatibilité du projet avec les plans** (SDRIF, PRPGD, PLU),
- **les déchets inertes stockés** (zone de chalandise, typologie des déchets stockés),
- **le code du travail** (l'absence de sanitaires),
- **les annexes du dossier d'enregistrement** (l'ancienneté des études transmises (recensement des zones humides 2012, diagnostic faune et flore 2016), une demande de l'étude GéoplusEnvironnement mentionnée en page 31 de l'annexe 10 du dossier d'enregistrement, une demande d'investigation géotechnique dans l'étude de Fondasol et SEMOFI fournies dans le dossier d'enregistrement, pas de prise en compte de certains sondages dans l'étude ARANA),

CONSIDÉRANT les réponses apportées par la société ECT par courriels du 24 juin 2021, du 08 juillet 2021 et du 03 août 2021 à la suite des observations susvisées ;

CONSIDÉRANT que la société ECT respecte les préconisations suivantes du PRPGD, la proximité de la zone de chalandise, la durée d'exploitation inchangée par rapport à l'arrêté préfectoral n° 2013/DDT/SEPR/19 du 29 janvier 2013 susvisé, le tri des déchets à la source préalablement au stockage ;

CONSIDÉRANT que l'ISDI sera ouverte de 7h00 à 17h00 du lundi au vendredi et fermée les jours fériés,

CONSIDÉRANT que le trafic généré par l'installation restera inchangé par rapport à la situation actuelle de l'installation en exploitation par la société ECT ;

CONSIDÉRANT que l'ISDI n'est pas située dans les périmètres de protection des captages d'eau potable d'Annet-sur-Marne ;

CONSIDÉRANT que la société ECT s'engage à réaliser les ouvrages de gestions hydrauliques des eaux de ruissellement suivant les dimensionnements transmis par courriels du 08 juillet et 03 août 2021 ;

CONSIDÉRANT que la société ECT s'engage à la réalisation des ouvrages prévus à la gestion des eaux de ruissellement responsables des inondations de la zone d'habitat située au Sud de la zone d'extension de l'ISDI, dès l'obtention de l'arrêté d'enregistrement ;

CONSIDÉRANT qu'il convient de rappeler que la société ECT mettra en place les mesures visant à réduire l'impact sur la faune préconisée dans le rapport d'étude ECOTER daté du 13 novembre 2020, joint au dossier d'enregistrement déposé le 05 janvier 2021 et complété le 09 mars 2021, qui consistent notamment à :

- l'adaptation du calendrier des travaux,
- la plantation d'arbustes,
- la création de mares,
- la création d'un bassin de rétention,
- le suivi par un écologue du site,
- la création de refuges à petites faunes.

CONSIDÉRANT que la société ECT mettra en place un merlon phonique provisoire dans la zone d'extension (de 5 m de hauteur) à proximité des habitations situées au Sud de l'ISDI et limitera la vitesse des poids lourds à l'intérieur du site à 30 km/h, afin de respecter les seuils de bruit de l'arrêté ministériel de prescriptions générales du 12 décembre 2014 susvisé ;

CONSIDÉRANT que la société ECT veillera au mouillage des pistes, au nettoyage des voies d'accès par une balayeuse en cas de besoin, à la mise à disposition d'un bac de lavage des roues, à la végétalisation du site, à l'avancement pour limiter les rejets atmosphériques ;

CONSIDÉRANT qu'il convient d'encadrer les analyses des eaux réalisées aux deux exutoires munis d'obturateurs qui seront comparées à des analyses réalisées dans les eaux de la Marne au niveau du captage AEP ;

CONSIDÉRANT qu'il convient d'assurer le suivi du fonctionnement des obturateurs prévus aux deux exutoires ;

CONSIDÉRANT qu'il convient de limiter la zone de chalandise des déchets stockés, conformément aux recommandations du Plan régional de prévention et de gestion des déchets d'Île-de-France (PRPGD) ;

CONSIDÉRANT qu'il convient d'encadrer la réalisation d'une campagne de sondage visant à conforter la campagne de reconnaissance géophysique par résistivité électrique, réalisée par le bureau d'étude SEMOFI et jointe au dossier d'enregistrement susvisé ;

CONSIDÉRANT que la société ECT prévoit la création de 2 mares de 50 m² et de 0,8 mètre de profondeur, afin de favoriser le maintien des espèces inféodées aux zones humides et aux milieux aquatiques, qu'il convient d'encadrer de prescriptions complémentaires ;

CONSIDÉRANT que la société ECT a transmis une étude hydraulique pour la gestion des eaux pluviales, datée du 23 novembre 2020, qui prévoit la mise en place des techniques de réduction du ruissellement suivantes, conformément au plan annexé au présent arrêté :

- des fossés périphériques enherbés, équipés de redents, avec des pentes faibles, dimensionnés pour un évènement décennal,
- des exutoires E1 et E2, munis d'obturateur, permettant le rejet des eaux de ruissellement dans le milieu naturel, et des regards de visite placés au niveau des deux exutoires pour réaliser des analyses,
- deux buses,
- la création d'un bassin de rétention d'un volume de 7 150 m³, alimenté par la buse n° 3, qui rejette dans le fossé FC via la buse 2, pour collecter les eaux de ruissellement provenant du bassin versant BVA1 et éviter les débordements constatés, en cas de pluie intense, à proximité des habitations au Sud de la zone d'extension projetée,

- un bassin d'infiltration,
- l'implantation de boisements et d'une végétalisation du site,
- un débit de fuite limité à 1 l/s/ha.

CONSIDÉRANT que le projet porté par la société ECT relève du régime de l'enregistrement au titre de la rubrique n° 2760-3 de la nomenclature annexée à l'article R. 511-9 du Code de l'environnement (installations classées) et des régimes de l'autorisation pour les rubriques 2.1.5.0 et 3.2.3.0 de la loi sur l'Eau (article R. 214-1 du Code de l'environnement) ;

CONSIDÉRANT que le projet présenté par la société ECT relève uniquement de la rubrique 1b du tableau annexé à l'article R. 122-2 du Code de l'environnement et que le rapport n° 21-486 du 23 mars 2021 précité vaut dispense d'évaluation environnementale,

CONSIDÉRANT que le dossier de demande d'enregistrement déposé le 05 janvier 2021 et complété le 09 mars 2021 par la société ECT respecte les prescriptions générales des arrêtés ministériels du 12 décembre 2014 susvisés ;

CONSIDÉRANT qu'il convient d'encadrer cette demande d'enregistrement de prescriptions complémentaires prises en application de l'article L.512-7-3 du Code de l'environnement, le respect de celles-ci et des arrêtés ministériels du 12 décembre 2014 susvisés, suffisant à garantir la protection des intérêts mentionnés à l'article L.511-1 du Code de l'environnement ;

CONSIDÉRANT que les caractéristiques du projet, eu égard aux conditions prévues par l'article L. 512-7-2 du Code de l'environnement, ne justifient ni de soumettre ce projet à évaluation environnementale, ni d'instruire le dossier d'enregistrement susvisé selon les règles de la procédure de l'autorisation environnementale, compte tenu notamment :

- de l'examen de la sensibilité environnementale du milieu au regard de l'ensemble des critères mentionnés à l'annexe III de la directive 2011/92/UE du 13 décembre 2011 concernant l'évaluation des incidences de certains projets publics et privés sur l'environnement,
- de l'analyse du cumul des incidences du projet avec d'autres projets d'installations, ouvrages ou travaux dans la zone,
- de l'absence de sollicitation par le pétitionnaire d'un aménagement des prescriptions générales applicables à l'installation, ne justifie pas le basculement en procédure d'autorisation environnementale,

SUR PROPOSITION du Secrétaire Général de la préfecture de Seine-et Marne,

ARRÊTE

Article premier :

La demande d'enregistrement de la société ECT, transmise le 05 janvier 2021 et complétée le 09 mars 2021 aux fins d'exploiter une installation de stockage de déchets inertes aux lieu-dits « Les Carreaux » et « L'Orme du Bordeaux », est enregistrée dans les conditions fixées en annexe du présent arrêté.

L'enregistrement est prononcé jusqu'au **30 janvier 2025**, incluant la remise en état du site, à compter de la notification du présent arrêté.

La société ECT, dont le siège social est situé au 20 rue du Mesnil-Amelot à Villeneuve-sous-Dammartin (77 230), est ci-après identifiée comme « l'exploitant ».

Le présent arrêté d'enregistrement cesse de produire effet lorsque, sauf cas de force majeure ou de demande justifiée et acceptée de prorogation de délai, l'installation n'a pas été mise en service dans le délai de trois ans ou que l'exploitation a été interrompue plus de trois années consécutives (article R. 512-74 du code de l'environnement).

Article 2 : Frais

Les frais inhérents à l'application des prescriptions du présent arrêté sont à la charge de l'exploitant.

Article 3 : Sanctions

En cas de non-respect de l'une des dispositions qui précède, il pourra être fait application des sanctions prévues par les dispositions de l'article L. 171-6 et suivants du code de l'environnement relatif aux installations classées pour la protection de l'environnement, ceci sans préjudice des condamnations qui pourraient être prononcées par les tribunaux compétents.

Article 4 : Information dans l'établissement

Une copie du présent arrêté devra être tenue au siège de l'exploitation, à la disposition des autorités chargées d'en contrôler l'exécution. Un extrait du présent arrêté restera affiché en permanence de façon visible dans l'établissement.

Article 5 : Information des tiers

En vue de l'information des tiers :

1. Une copie de l'arrêté d'enregistrement est déposée à la mairie de la commune d'Annet-sur-Marne et peut y être consultée,
2. Un extrait de cet arrêté est affiché à la mairie de la commune d'Annet-sur-Marne pendant une durée minimum d'un mois ; procès-verbal de l'accomplissement de cette formalité est dressé par les soins du maire,
3. L'arrêté est adressé aux conseils municipaux des communes de Claye-Souilly et de Fresnes-sur-Marne,
4. L'arrêté est publié sur le site internet des services de l'État en Seine-et-Marne (<http://www.seine-et-marne.gouv.fr/>), pendant une durée minimale de quatre mois,

L'information des tiers s'effectue dans le respect du secret de la défense nationale, du secret industriel et de tout secret protégé par la loi.

Article 6 : Notification et exécution

- le Secrétaire Général de la préfecture de Seine-et-Marne,
- le Sous-Préfet de Meaux,
- le Maire d'Annet-sur-Marne,
- la Directrice régionale et interdépartementale de l'environnement, de l'aménagement et des transports d'Île-de-France,
- la Cheffe de l'Unité départementale de la Direction régionale et interdépartementale de l'environnement, de l'aménagement et des transports à Savigny-le-Temple,

sont chargés, chacun en ce qui le concerne, de l'exécution du présent arrêté, dont copie sera notifiée au bénéficiaire sous pli recommandé avec avis de réception.

Fait à Melun, le 09 août 2021

Le Préfet,
Pour le Préfet et par délégation,
Le Secrétaire Général de la préfecture Par suppléance

Olivier GERSTLÉ

Destinataires d'une copie :

- la Préfecture de Seine-et-Marne (DCSE),
- le Sous-Préfet de Meaux,
- le Maire d'Annet-sur-Marne et son conseil municipal,
- le Maire de Claye-Souilly et son conseil municipal,
- le Maire de Fresnes-sur-Marne et son conseil municipal,
- le Directeur départemental des Services d'incendie et de secours de Seine-et-Marne,
- la Déléguée départementale de Seine-et-Marne de l'Agence Régionale de Santé d'Île-de-France,
- le Directeur départemental des territoires de Seine-et-Marne (DDT/SEPR et DDT/STAC).

Délais et voies de recours :

La présente décision peut être déférée devant le Tribunal administratif (par courrier au Tribunal administratif de Melun – 43 rue du Général de Gaulle – 77 000 – MELUN ou au moyen de l'application <https://www.telerecours.fr>) :

- par les pétitionnaires ou exploitants, dans un délai de deux mois à compter du jour où la décision leur a été notifiée,
- par les tiers intéressés en raison des inconvénients ou des dangers pour les intérêts mentionnés aux articles L. 211-1 et L. 511-1 du code de l'environnement dans un délai de quatre mois à compter de :
 - a) l'affichage en mairie dans les conditions prévues au 2° de l'article R. 181-44,
 - b) la publication de la décision sur le site internet des services de l'État en Seine-et-Marne.

Le délai court à compter de la dernière formalité accomplie. Si l'affichage constitue cette dernière formalité, le délai court à compter du premier jour d'affichage de la décision. La présente décision peut faire l'objet d'un recours gracieux ou hiérarchique dans le délai de deux mois. Ce recours administratif prolonge de deux mois les délais de recours contentieux.

TITRE 1. PORTÉE, CONDITIONS GÉNÉRALES

CHAPITRE 1.1 NATURE ET LOCALISATION DE L'INSTALLATION

ARTICLE 1.1.1 LISTE DES INSTALLATIONS CONCERNÉES PAR UNE RUBRIQUE DE LA NOMENCLATURE DES INSTALLATIONS CLASSÉES OU PAR UNE RUBRIQUE DE LA NOMENCLATURE LOI SUR L'EAU

Nomenclature annexée à l'article R. 511-9 (ICPE) du Code de l'environnement :

Rubrique	Installations et activités concernées	Éléments caractéristiques	Régime
2760-3	Installation de stockage de déchets à l'exclusion des installations visées à la rubrique 2720 3. Installation de stockage de déchets inertes	<p>Surface totale de l'ISDI : 114,6 ha dont 71,9 ha de surface exploitée (la surface concernée par l'extension est de 24,7 ha pour une surface de stockage de 19,1 ha)</p> <p>Volume total de stockage total : 25 970 454 tonnes (soit 12 985 227 m³) (en tenant compte également des capacités de stockage autorisées par l'arrêté préfectoral n° 2013/DDT/SEPR/19 du 29 janvier 2013 et de la demande d'enregistrement déposée le 05 janvier 2021, complétée le 09 mars 2021)</p> <p>Volume maximal annuel de stockage : 3 000 000 tonnes/an soit 1 500 000 m³</p> <p>Date de fin d'exploitation : 30 janvier 2025</p>	E*

E* : enregistrement

Nomenclature LOI SUR L'EAU

Rubrique	Libellé de la rubrique (activité)	Nature et volume des activités	Régime
2.1.5.0	Rejet d'eaux pluviales dans les eaux douces superficielles ou sur le sol ou dans le sous-sol, la surface totale du projet, augmentée de la surface correspondant à la partie du bassin naturel dont les écoulements sont interceptés par le projet, étant 1° Supérieure ou égale à 20 ha	La superficie totale concernée par le projet et les bassins versants amont interceptés est de 183,7 ha.	A*
3.2.3.0.	Plans d'eau, permanents ou non : « Ne constituent pas des plans d'eau au sens de la présente rubrique les étendues d'eau réglementées au titre des rubriques 2.1.1.0., 2.1.5.0. et 3.2.5.0. de la présente nomenclature, ainsi que celles demeurant en lit mineur réglementées au titre de la rubrique 3.1.1.0. « Les modalités de vidange de ces plans d'eau sont définies dans le cadre des actes délivrés au titre de la présente rubrique. » 1° Dont la superficie est supérieure ou égale à 3 ha	La superficie des fossés et des bassins de gestion des eaux pluviales est de 3,46 ha	A*

A* : Autorisation

ARTICLE 1.1.2. SITUATION DE L'ÉTABLISSEMENT

L'installation est située sur les parcelles mentionnées en annexe 1 du présent arrêté préfectoral.

L'installation mentionnée à l'article 1.2.1 du présent arrêté préfectoral est reportée avec ses références sur un plan de situation de l'établissement tenu à jour et tenu en permanence à la disposition de l'inspection des installations classées.

CHAPITRE 1.2. CONFORMITÉ AU DOSSIER D'ENREGISTREMENT

ARTICLE 1.2.1. MODIFICATIONS APPORTÉES AUX PRESCRIPTIONS DES ACTES ANTERIEURS

L'annexe I, et les articles 2 et 5 de l'arrêté préfectoral n° 08 MEDAD 02 du 01 février 2008 sont abrogés.

L'annexe I de l'arrêté préfectoral n° 2013/DDT/SEPR/19 du 29 janvier 2013 est abrogé.

ARTICLE 1.2.2. CONFORMITÉ AU DOSSIER D'ENREGISTREMENT

L'installation et ses annexes, objet du présent arrêté, sont disposées, aménagées et exploitées conformément :

- aux plans et données techniques contenus dans le dossier de demande d'enregistrement déposé le 05 janvier 2021, complété le 09 mars 2021, et par courriel du 08 juillet 2021 et rappelés aux annexes 2 à 4 du présent arrêté préfectoral,
- au mémoire en réponse transmis par courriel des 08 juillet et 03 août 2021,
- aux prescriptions réglementaires mentionnées dans les arrêtés ministériels de prescriptions générales en application de l'article L. 512-7 du Code de l'environnement et dans le présent arrêté, les dispositions applicables étant celles les plus limitatives prévues par ces textes.

CHAPITRE 1.3. MODIFICATIONS, TRANSFERT, CESSATION D'ACTIVITÉ

ARTICLE 1.3.1. MODIFICATION DU CHAMP DE L'ENREGISTREMENT

Toute modification substantielle des activités, installations, ouvrages ou travaux qui relèvent de l'enregistrement est soumise à la délivrance d'un nouvel enregistrement, qu'elle intervienne avant la réalisation du projet ou lors de sa mise en œuvre ou de son exploitation.

Toute autre modification notable apportée au projet doit être portée à la connaissance du préfet, avant sa réalisation, par le bénéficiaire de l'enregistrement avec tous les éléments d'appréciation. S'il y a lieu, le préfet fixe des prescriptions complémentaires ou adapte l'enregistrement dans les formes prévues à l'article R. 512-46-22 du Code de l'environnement.

ARTICLE 1.3.2. ÉQUIPEMENTS ABANDONNÉS

Les équipements abandonnés ne doivent pas être maintenus dans les installations. Toutefois, lorsque leur enlèvement est incompatible avec les conditions immédiates d'exploitation, des dispositions matérielles interdiront leur réutilisation afin de garantir leur mise en sécurité et la prévention des accidents.

ARTICLE 1.3.3. TRANSFERT SUR UN AUTRE EMPLACEMENT

Tout transfert des installations sur un autre emplacement que celui prévu à l'article 1.2.2 nécessite une nouvelle demande d'enregistrement.

ARTICLE 1.3.4. CHANGEMENT D'EXPLOITANT

Lorsque le bénéfice de l'enregistrement est transféré à une autre personne, le nouveau bénéficiaire en fait la déclaration au préfet dans le mois qui suit ce transfert.

ARTICLE 1.3.5. CESSATION D'ACTIVITÉ

Lorsque l'installation est mise à l'arrêt définitif, l'exploitant notifie au préfet la date de cet arrêt trois mois au moins avant celui-ci, et satisfait aux dispositions visées aux articles R. 512-46-25 et suivants du Code de l'environnement.

La notification prévue ci-dessus indique les mesures prises ou prévues pour assurer, dès l'arrêt de l'exploitation, la mise en sécurité du site. Ces mesures comportent notamment :

- l'évacuation ou l'élimination des produits dangereux et des déchets présents sur le site,
- des interdictions ou limitations d'accès au site,
- la suppression des risques d'incendie et d'explosion,
- la surveillance des effets de l'installation sur son environnement.

En outre, l'exploitant place le site de l'installation dans un état tel qu'il ne puisse porter atteinte aux intérêts mentionnés à l'article L. 511-1 du code de l'environnement et qu'il permette un usage futur du site compatible avec l'usage déterminé au dernier alinéa du présent article.

Les usages à prendre en compte dans le cadre de la remise en état du site sont les suivants : activités agricoles.

CHAPITRE 1.4. PRESCRIPTIONS TECHNIQUES APPLICABLES

ARTICLE 1.4.1. ARRÊTÉS MINISTÉRIELS DE PRESCRIPTIONS GÉNÉRALES

L'aménagement et l'exploitation de l'installation visée à l'article 1.2.1 du présent arrêté respectent les dispositions des arrêtés ministériels suivants (cf annexe 6) :

- arrêté ministériel du 12 décembre 2014 de prescriptions générales applicables aux installations du régime de l'enregistrement relevant de la rubrique n° 2760 de la nomenclature des installations classées pour la protection de l'environnement,

- arrêté ministériel du 12 décembre 2014 relatif aux conditions d'admission des déchets inertes dans les installations relevant des rubriques n° 2515, 2516, 2517 et dans les installations de stockage de déchets inertes relevant de la rubrique n° 2760 de la nomenclature des installations classées pour la protection de l'environnement.

TITRE 2. PRESCRIPTIONS PARTICULIÈRES ET AMÉNAGEMENTS

ARTICLE 2.1. MISE EN SERVICE DE L'INSTALLATION

L'exploitant informe l'inspection des installations classées de la mise en service de l'installation dans le mois qui suit cette mise en route.

ARTICLE 2.2. ZONE DE CHALANDISES

La zone de chalandise des déchets inertes stockés dans l'installation de stockage de déchets inertes est limitée aux départements de l'Essonne (91), de la Seine-saint-Denis (93), du Val d'Oise (95), du Val de Marne (94) et de la Seine-et-Marne (77), Paris (75).

ARTICLE 2.3. PRESCRIPTIONS COMPLÉMENTAIRES

ARTICLE 2.3.1 préliminaire à l'exploitation de la zone d'extension

Préalablement au stockage de déchets inertes sur les parcelles concernées par la demande d'extension, la société ECT réalisera des sondages destructifs pour confirmer l'étude menée par SEMOFI, jointe au dossier d'enregistrement déposée le 05 janvier 2021, et complétée le 09 mars 2021, concernant la reconnaissance géotechnique par tomographie.

La société justifiera dans le rapport mentionné ci-dessous le nombre de sondages destructifs effectués par rapport aux caractéristiques du projet et à la complexité géotechnique prévisible du site.

Suite à ces sondages, la société ECT s'engage à transmettre à l'inspection des installations classées un rapport d'étude visant soit à conforter les résultats de l'étude de SEMOFI précitée soit à identifier des solutions pour remédier à la présence de gypse dans les sous-couches de la zone d'extension.

ARTICLE 2.3.1 Isolement du site

Les exutoires E1 et E2 mentionné en annexe 4 sont équipés d'obturateurs de façon à maintenir toute pollution sur le site. Ces dispositifs sont maintenus en état de marche signalés et actionnables en toute circonstance. Leur entretien et leur mise en fonctionnement sont définis par consigne.

Ces dispositifs font l'objet de contrôle et de maintenance périodiques selon les fréquences fixées par l'exploitant. Les résultats de ces opérations sont consignés dans un registre tenu à la disposition de l'inspection des installations classées.

ARTICLE 2.3.2 Analyse des effluents

Une analyse trimestrielle des différents paramètres mentionnés à l'article 2.3.3 sera effectuée dans la Marne, au niveau des captages AEP, pour justifier l'absence d'influence du projet.

Par ailleurs, à chacun des exutoires E1 et E2 est prévu un point de prélèvement d'échantillon et des points de mesures.

Ces points sont implantés dans une section dont les caractéristiques (qualité des parois, régime d'écoulement, etc.) permettent de réaliser des mesures représentatives de manière que la vitesse n'y soit pas sensiblement ralentie par des seuils ou obstacles situés à l'aval et que l'effluent soit suffisamment homogène.

Ces points sont aménagés de manière à être aisément accessible et permettre des interventions en toute sécurité. Toutes dispositions sont également prises pour faciliter l'intervention d'organismes extérieurs à la demande de l'inspection des installations classées.

Une mesure des concentrations des différents polluants visés à l'article 2.3.3 est effectuée trimestriellement au niveau des exutoires E1 et E2 par un organisme agréé par le ministre chargé de l'environnement. Les résultats de ces mesures seront comparés à ceux des mesures effectuées dans la Marne au niveau du captage AEP sur les mêmes paramètres.

En cas de dépassement des seuils autorisés aux exutoires E1 et E2, mentionnés en annexe 5 du présent arrêté, ou de dépassement aux mesures effectuées dans la Marne sur les mêmes paramètres, les résultats des mesures sont transmis, dans un délai d'un mois, à l'inspection des installations classées et sont présentés dans un rapport, accompagnés des informations sur les causes des dépassements constatés ainsi que sur les actions correctives mises en œuvre ou envisagées.

Par ailleurs, l'inspection des installations classées peut demander à tout moment la réalisation de prélèvements et d'analyses de ces effluents.

Les frais occasionnés sont à la charge de l'exploitant. Une convention avec un tiers indépendant de l'exploitant peut définir les modalités de réalisation de ces contrôles inopinés à la demande de l'inspection des installations classées.

Tous les résultats de ces contrôles sont archivés par l'exploitant jusqu'à la fin de la période de surveillance des milieux et mis à la disposition de l'inspection.

ARTICLE 2.3.3 Valeurs seuils pour un rejet des effluents aqueux dans le milieu naturel

Les effluents aqueux rejetés aux exutoires E1 et E2 respectent les valeurs des concentrations mentionnées en annexe 5 du présent arrêté préfectoral d'enregistrement.

ARTICLE 2.3.4 Aménagement final

L'aménagement final du site prévoyant la création de deux mares de 50 m² et d'une profondeur de 0,8 mètre, afin de respecter l'article 33 de l'arrêté ministériel du 12 décembre 2014 relatifs aux prescriptions générales susvisé, la société ECT devra procéder à l'imperméabilisation de ces mares, pour éviter tout risque de contact de l'eau de ces mares avec les déchets, en mettant en place une géomembrane étanche sur laquelle sera régée une couche d'argile Bentonite.

ANNEXE 1

Parcelles cadastrales de l'installation de stockage de déchets inertes située aux lieu-dits « Les Culées », « Les Carreaux » et « L'Orme du Bordeaux »

Sect ion	Lieu-dit		N° de la parcelle	Surface de la parcelle (en ha)	Surface au sol de l'installation de stockage de déchets inertes (en ha)	Surface exploitée (en ha)
ZE	« Les Culées »		2	5,08	5,08	0
ZE	« Les Culées »		4	1,83	1,83	0
ZE	« Les Culées »		5	2,28	2,28	0
ZE	« Les Culées »		7	0,06	0,06	0
ZE	« Les Carreaux »		12	32,33	32,33	14,22
ZE	« Les Carreaux »		16	5,23	5,23	5,23
ZE	« Les Carreaux »		19	36,93	36,93	31,64
ZE	« Les Culées »		24	3,99	3,99	0
ZC	« L'Orme du Bordeaux »		137	2,22	2,22	1,72
ZE	« Les Carreaux »	extension	20	8	3,25	0
ZC	« L'Orme du Bordeaux »	extension	131	8,96	8,56	6,76
ZC	« L'Orme du Bordeaux »	extension	132	2,4	2,34	2,11
ZC	« L'Orme du Bordeaux »	extension	133	1,58	1,54	1,5
ZC	« L'Orme du Bordeaux »	extension	134	1,79	1,74	1,7
ZC	« L'Orme du Bordeaux »	extension	135	1,07	1,05	1,02
ZC	« L'Orme du Bordeaux »	extension	136	6,35	6,18	5,96
TOTAL				120,1	114,61	71,9

ANNEXE 3

PLAN DE PHASAGE D'EXPLOITATION DE L'ISDI

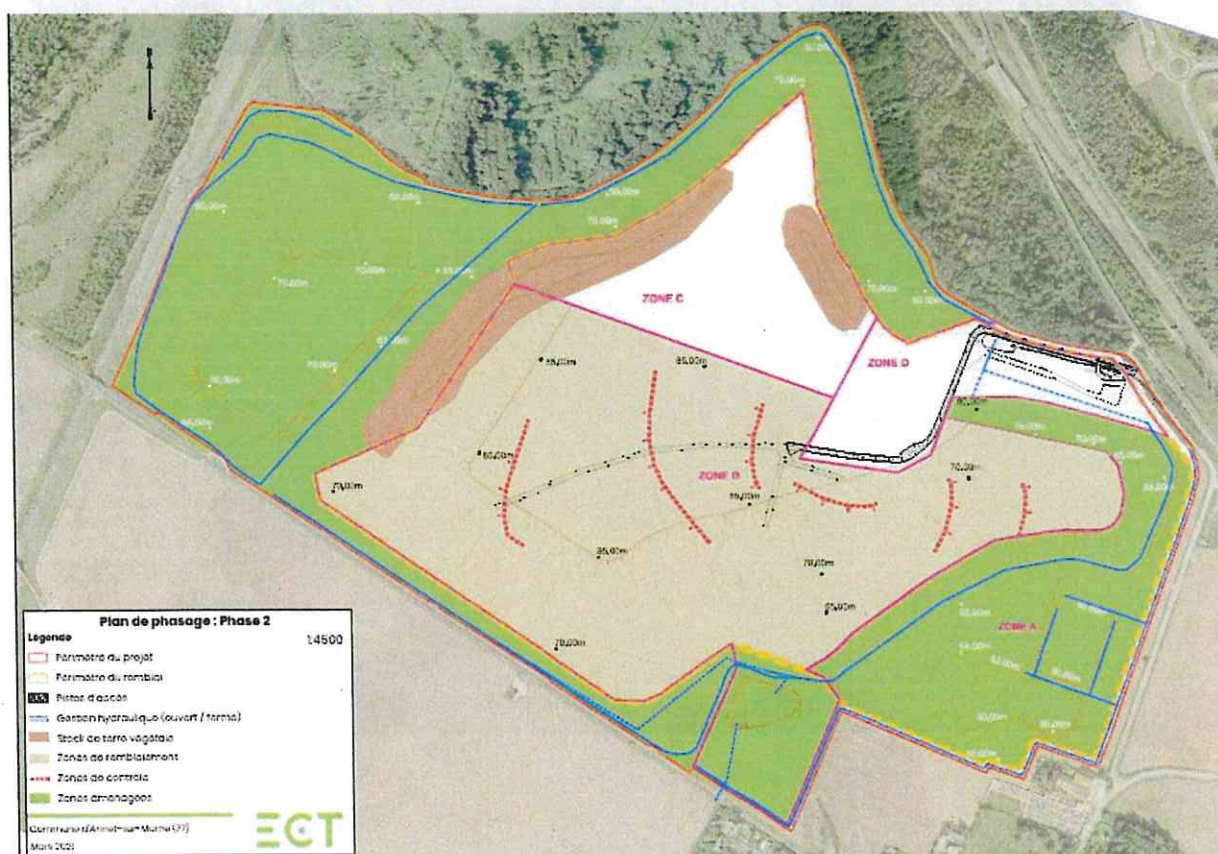
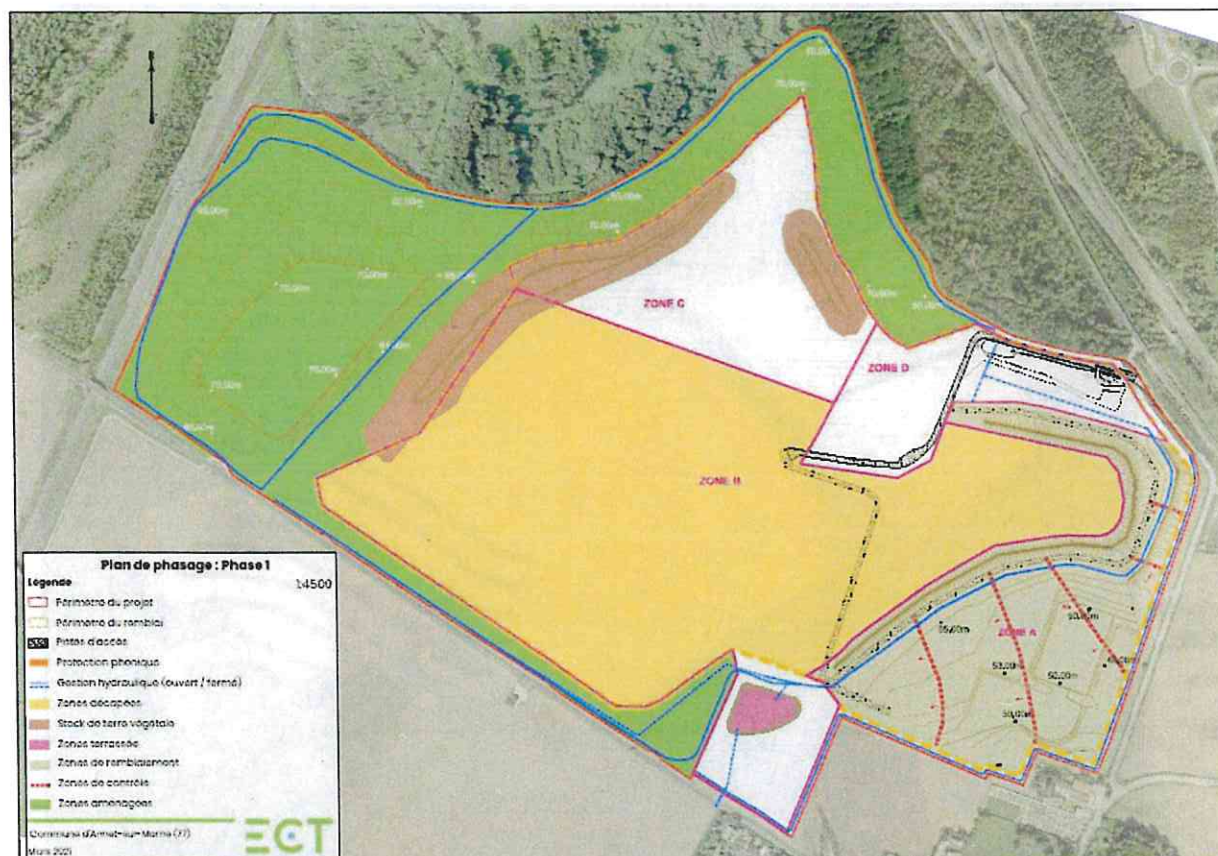

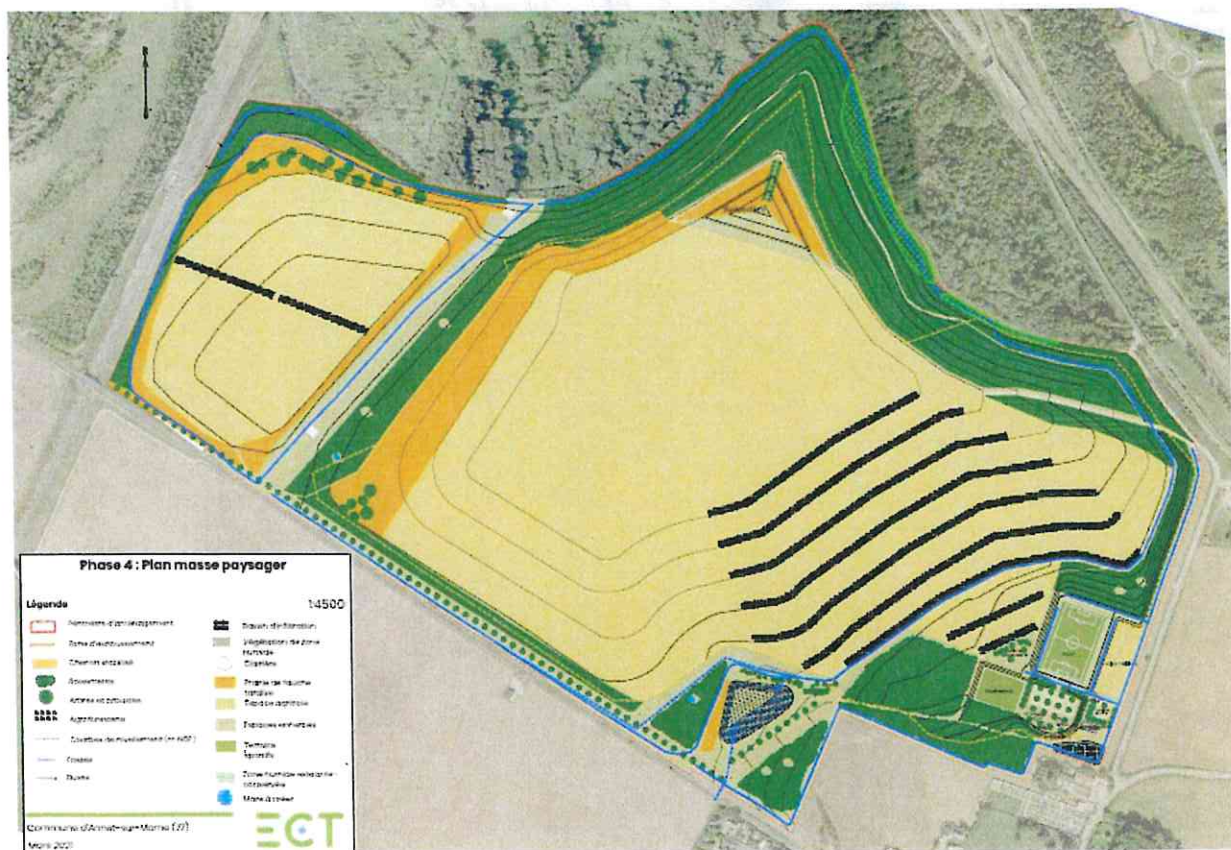
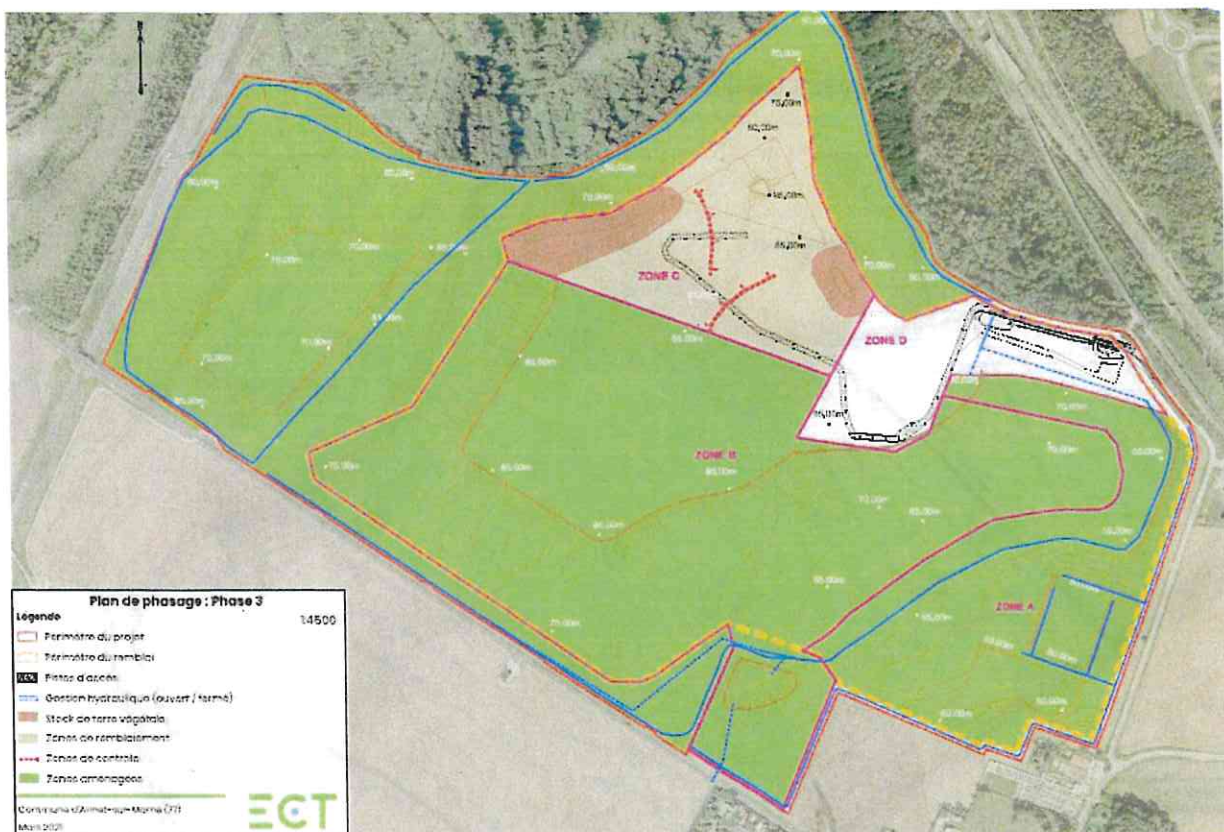

ANNEXE 4

PLAN DES OUVRAGES DE GESTION DES EAUX PLUVIALES

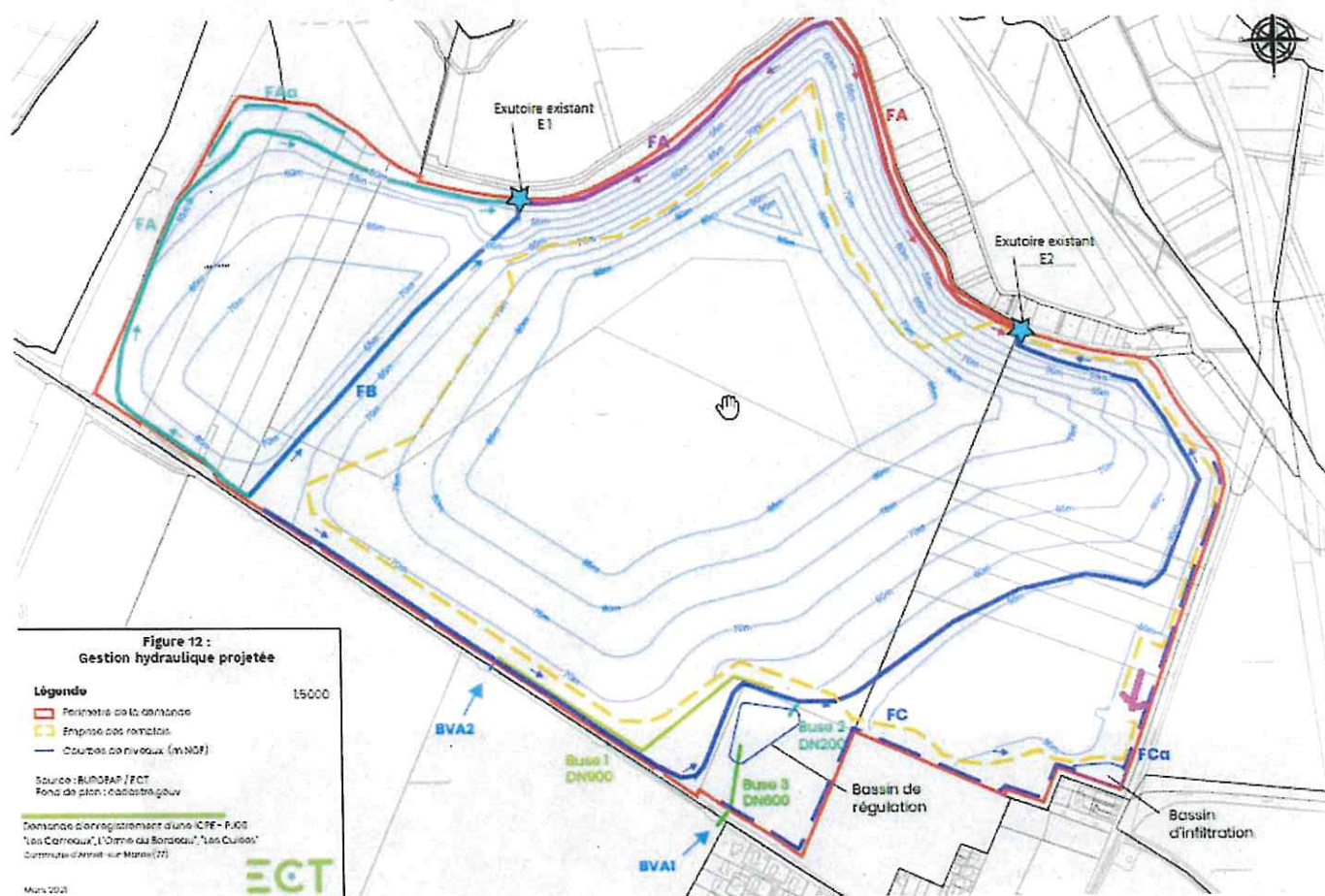

ANNEXE 5

VALEURS SEUILS A RESPECTER POUR LE REJET DES EFFLUENTS AUX EXUTOIRES E1 et E2

1 - Paramètres globaux

	N° CAS	Code SANDRE	Valeur limite
Matières en suspension (MES)	-	1305	< 100 mg/l si flux journalier max. < 15 kg/j < 35 mg/l au-delà
Carbone organique total (COT)	-	1841	< 70 mg/l
Demande chimique en oxygène (DCO)	-	1314	< 300 mg/l si flux journalier max < 100 kg/j < 125 mg/l au-delà
Demande biochimique en oxygène (DBO ₅)	-	1313	< 100 mg/l si flux journalier max < 30 kg/j < 30 mg/l au-delà
Azote global	-	-	Concentration moyenne mensuelle < 30 mg/l si flux journalier max. > 50 kg/j.
Phosphore total	-	1350	Concentration moyenne mensuelle < 10 mg/l si flux journalier max. > 15 kg/j.
Phénols	-	1440	< 0,1 mg/l si le rejet dépasse 1 g/j.

2 - Substances spécifiques du secteur d'activité

	N° CAS	Code SANDRE	Valeur limite
Métaux totaux dont :	-	-	< 15 mg/l
Plomb et ses composés (en Pb)	7439-92-1	1382	50 µg/l si le rejet dépasse 5 g/j
Chrome et ses composés (en Cr)	7440-47-3	1389	0,5 mg/l (dont Cr6+ : 100 µg/l) si le rejet dépasse 1 g/j
Cuivre et ses composés (en Cu)	7440-50-8	1392	100 µg/l si le rejet dépasse 5 g/j
Nickel et ses composés (en Ni)	7440-02-0	1386	200 µg/l si le rejet dépasse 5 g/j
Zinc et ses composés (en Zn)	7440-66-6	1383	500 µg/l si le rejet dépasse 5 g/j

Nota. - Les métaux totaux sont la somme de la concentration en masse par litre des éléments suivants : Pb, Cu, Cr, Ni, Zn, Mn, Sn, Cd, Hg, Fe, Al.

Ion fluorure (en F ⁻)	16984-48-8	7073	< 15 mg/l si le rejet dépasse 150 g/j.
Cyanures libres (en CN ⁻)	57-12-5	1084	< 0,1 mg/l si le rejet dépasse 1 g/j.
Hydrocarbures totaux		7009	< 10 mg/l si le rejet dépasse 100 g/j.
		1106	
		(AOX)	
Composés organiques halogénés (en AOX ou EOX)(*)			< 1 mg/l si le rejet dépasse 30 g/j.
		1760	
		(EOX)	

(*) Cette valeur limite ne s'applique pas si pour au moins 80 % du flux d'AOX, les substances organochlorées composant le mélange sont clairement identifiées et que leurs niveaux d'émissions sont déjà réglementés de manière individuelle.

Polluants spécifiques de l'état écologique

Arsenic et ses composés (en As)	7440-38-2	1369	100 µg/l si le rejet dépasse 0,5 g/j
			- NQE si le rejet dépasse 1 g/j, dans le cas où la NQE est supérieure à 25µg/l
Autre polluant spécifique de l'état écologique à l'origine d'un impact local			- 25 µg/l si le rejet dépasse 1 g/j, dans le cas où la NQE est inférieure à 25µg/l

ANNEXE 6

- arrêté ministériel du 12 décembre 2014 de prescriptions générales applicables aux installations du régime de l'enregistrement relevant de la rubrique n° 2760 de la nomenclature des installations classées pour la protection de l'environnement,
- arrêté ministériel du 12 décembre 2014 relatif aux conditions d'admission des déchets inertes dans les installations relevant des rubriques n° 2515, 2516, 2517 et dans les installations de stockage de déchets inertes relevant de la rubrique n° 2760 de la nomenclature des installations classées pour la protection de l'environnement.



**RÉPUBLIQUE
FRANÇAISE** **Légifrance**
Le service public de la diffusion du droit

*Liberté
Égalité
Fraternité*

Arrêté du 12 décembre 2014 relatif aux prescriptions générales applicables aux installations du régime de l'enregistrement relevant de la rubrique n° 2760 de la nomenclature des installations classées pour la protection de l'environnement

❶ Dernière mise à jour des données de ce texte : 23 mars 2016

NOR : DEVP1412526A

JORF n°0289 du 14 décembre 2014

Version en vigueur au 06 août 2021

La ministre de l'écologie, du développement durable et de l'énergie,
Vu la directive n° 1999/31/CE du Conseil du 26 avril 1999 concernant la mise en décharge de déchets ;
Vu la décision n° 2003/33/CE du Conseil du 19 décembre 2002 établissant des critères et des procédures d'admission des déchets dans les décharges conformément à l'article 16 et à l'annexe II de la directive n° 1999/31/CE ;
Vu la directive n° 2008/98/CE du Parlement européen et du Conseil du 19 novembre 2008 relative aux déchets et abrogeant certaines directives ;
Vu le code de l'environnement, notamment les articles R. 512-46-1 à R. 512-46-30 ;
Vu le décret n° 88-466 du 28 avril 1988 modifié relatif aux produits contenant de l'amiante ;
Vu l'arrêté du 23 janvier 1997 relatif à la limitation des bruits émis dans l'environnement par les installations classées pour la protection de l'environnement ;
Vu l'arrêté du 29 juillet 2005 modifié fixant le formulaire du bordereau de suivi de déchets dangereux mentionné à l'article 4 du décret n° 2005-635 du 30 mai 2005 ;
Vu l'arrêté du 31 janvier 2008 relatif au registre et à la déclaration annuelle des émissions et de transferts de polluants et des déchets ;
Vu l'arrêté du 7 juillet 2009 relatif aux modalités d'analyse dans l'air et dans l'eau dans les ICPE et aux normes de référence ;
Vu l'arrêté du 29 février 2012 fixant le contenu des registres mentionnés aux articles R. 541-43 et R. 541-46 du code de l'environnement ;
Vu l'arrêté du 12 décembre 2014 relatif aux conditions d'admission des déchets inertes dans les installations relevant des rubriques 2515, 2516, 2517 et dans les installations de stockage de déchets inertes relevant de la rubrique 2760 de la nomenclature des installations classées ;
Vu l'avis des organisations professionnelles intéressées ;
Vu les observations formulées lors de la consultation publique réalisée du 28 mai 2014 au 19 juin 2014, en application de l'article L. 120-1 du code de l'environnement ;
Vu l'avis du Conseil supérieur de la prévention des risques technologiques en date du 12 août 2014 ;
Vu l'avis du commissaire à la simplification en date du 12 août 2014,
Arrête :

Article 1

Le présent arrêté fixe les prescriptions applicables aux installations de stockage de déchets inertes soumises à enregistrement sous la rubrique n° 2760.

A l'exclusion des articles 4 et 6 et du I des articles 5 et 7, qui ne sont pas applicables aux installations existantes, les dispositions du présent arrêté sont applicables à compter du 1er janvier 2015.

Ces dispositions s'appliquent sans préjudice :

- de prescriptions particulières dont peut être assorti l'arrêté d'enregistrement dans les conditions fixées par les articles L. 512-7-3 et L. 512-7-5 du code de l'environnement ;
- des autres législations ainsi que des schémas, plans et autres documents d'orientation et de planification approuvés.

A compter du 1er janvier 2015, les prescriptions fixées avant cette date par arrêté préfectoral aux installations régulièrement autorisées en application de l'article L. 541-30-1 du code de l'environnement sont réputées constituer des prescriptions particulières prises au titre des articles L. 512-7-3 et L. 512-7-5 du code de l'environnement.

Article 2

Au sens du présent arrêté, on entend par :

- « Déchet inerte » : un déchet visé par l'alinéa 4 de l'article R. 541-8 du code de l'environnement ;
- « Emergence » : la différence entre les niveaux de pression continus équivalents pondérés du bruit ambiant (installation en fonctionnement) et du bruit résiduel (en l'absence du bruit généré par l'installation) ;
- « Zones à émergence réglementée » :

- l'intérieur des immeubles habités ou occupés par des tiers, existant à la date du dépôt de dossier d'enregistrement et leurs parties extérieures éventuelles les plus proches (cour, jardin, terrasse), à l'exclusion de celles des immeubles implantés dans les zones destinées à recevoir des activités artisanales ou industrielles ;
- les zones constructibles définies par des documents d'urbanisme opposables aux tiers et publiés à la date du dépôt de dossier d'enregistrement ;
- l'intérieur des immeubles habités ou occupés par des tiers qui ont été implantés après la date du dépôt de dossier d'enregistrement dans les zones constructibles définies ci-dessus et leurs parties extérieures éventuelles les plus proches (cour, jardin, terrasse), à l'exclusion de celles des immeubles implantés dans les zones destinées à recevoir des activités artisanales ou industrielles ;

« Installation de stockage de déchets inertes » : installation de dépôt de déchets inertes, à l'exclusion des installations de dépôt de déchets où :

- les déchets sont entreposés pour une durée inférieure à trois ans afin de permettre leur préparation à un transport en vue d'une valorisation dans un endroit différent ;
- les déchets sont entreposés pour une durée inférieure à un an avant leur transport sur un lieu de stockage définitif ;
- les déchets sont valorisés en conformité avec les articles L. 541-31 et suivants du code de l'environnement.

Article 3

Sont exclus du champ d'application du présent arrêté :

- les stockages de déchets radioactifs au sens de la directive 96/29/EURATOM du Conseil du 13 mai 1996 fixant les normes de base relatives à la protection sanitaire de la population et des travailleurs contre les dangers résultant des rayonnements ionisants ;
- les stockages de déchets à risques infectieux tels que définis dans le décret n° 97-1048 du 6 novembre 1997 relatif à l'élimination des déchets d'activités de soins à risques infectieux et assimilés et des pièces anatomiques et modifiant le code de la santé publique ;
- les stockages de déchets provenant de la prospection, de l'extraction, du traitement et du stockage de ressources minières, y compris les matières premières fossiles, et les déchets issus de l'exploitation des mines et carrières, y compris les boues issues des forages permettant l'exploitation des hydrocarbures ;
- les stockages dans des cavités naturelles ou artificielles en sous-sol.

Chapitre Ier : Dispositions générales (Articles 4 à 9)

Article 4

L'installation est implantée, réalisée et exploitée conformément aux plans et autres documents joints à la demande d'enregistrement établie en conformité avec les articles R. 512-46-1 à R. 512-46-7 du code de l'environnement.

L'installation est implantée hors zone d'affleurement de nappe, cours d'eau, plan d'eau, canaux et fossés, temporaires ou définitifs.

L'exploitant énumère et justifie en tant que de besoin toutes les dispositions prises pour la conception, la construction et l'exploitation de l'installation afin de respecter les prescriptions du présent arrêté.

Article 5

I. - Concernant les installations autorisées après l'entrée en vigueur du présent arrêté, l'exploitant établit et tient à jour un dossier comportant les documents suivants :

- une copie de la demande d'enregistrement ;
- le dossier d'enregistrement et le dossier qui l'accompagne, tenu à jour et daté en fonction des modifications apportées à l'installation ;
- l'arrêté d'enregistrement délivré par le préfet ainsi que tout arrêté préfectoral relatif à l'installation ;
- le type de déchets inertes admissibles sur le site selon les libellés et codes de l'annexe II à l'article R. 541-8 du code de l'environnement ;
- la description du site, y compris les caractéristiques hydrogéologiques et géologiques ;
- les différents documents prévus par le présent arrêté.

II. - Concernant les installations autorisées avant l'entrée en vigueur du présent arrêté, l'exploitant établit et tient à jour un dossier comportant les documents suivants :

- une copie de la demande d'autorisation ;
- le dossier d'autorisation et le dossier qui l'accompagne tenu à jour et daté en fonction des modifications apportées à l'installation ;
- l'arrêté d'autorisation délivré par le préfet ainsi que tout arrêté préfectoral relatif à l'installation ;
- le type de déchets inertes admissibles sur le site selon les libellés et codes de l'annexe II à l'article R. 541-8 du code de l'environnement ;
- la description du site, y compris les caractéristiques hydrogéologiques et géologiques.

Article 6

L'installation est implantée à une distance d'éloignement de :

10 mètres des constructions à usage d'habitation, des établissements destinés à recevoir des personnes du public, des zones destinées à l'habitation ou des captages d'eau ;

10 mètres des voies d'eau, voies ferrées ou voie de communication routières.

En cas d'impossibilité technique de respecter ces distances, l'exploitant propose des mesures alternatives permettant d'assurer un niveau de nuisances des tiers équivalent.

Les stockages sont éloignés d'une distance d'au moins 10 mètres par rapport à la limite du site.

Article 7

Sans préjudice des règlements d'urbanisme, l'exploitant adopte les dispositions suivantes, nécessaires pour prévenir les envols de poussières et matières diverses :

I. - Les voies de circulation et aires de stationnement des véhicules sont aménagées (formes de pente, revêtement, etc.).

II. - Les voies de circulation et aires de stationnement des véhicules sont convenablement nettoyées.

III. - Les véhicules sortant de l'installation n'entraînent pas de dépôt de poussière ou de boue sur les voies de circulation. Pour cela, des dispositions telles que le lavage des roues des véhicules sont prévues en cas de besoin.

IV. - Les surfaces où cela est possible sont engazonnées ou végétalisées, des écrans de végétation sont mis en place, si cela est possible.

Article 8

L'exploitant prend les dispositions appropriées qui permettent d'intégrer l'installation dans le paysage.

L'ensemble de l'installation est maintenu propre et entretenu en permanence. Les abords de l'installation, placés sous le contrôle de l'exploitant, sont aménagés et maintenus en bon état de propreté. Les limites du périmètre intérieur sont régulièrement débroussaillées et nettoyées. Les émissaires de rejet et leur périphérie font l'objet d'un soin particulier.

Les opérations de nettoyage doivent être conduites en limitant au maximum l'envol des poussières.

Article 9

L'exploitant récapitule dans une notice, disponible sur site, les mesures mises en œuvre pour réduire l'impact sur l'environnement des opérations de transport, entreposage, manipulation ou transvasement de déchets (circulation, envol de poussières, bruit, etc.) conformément aux chapitres V, VI et VII du présent arrêté. Y sont également précisées les modalités d'approvisionnement et d'expédition (itinéraires, horaires, matériels de transport utilisés, limitation des vitesses sur le site en fonction des conditions météorologiques, etc.) ainsi que les techniques d'exploitation et aménagements.

Chapitre II : Prévention des accidents et des pollutions (Articles 10 à 14)

Section 1 : Généralités (Article 10)

Article 10

La présence dans l'installation de matières dangereuses ou combustibles est limitée aux nécessités de l'exploitation.

L'exploitant identifie sur une liste les produits dangereux, leur nature, la quantité maximale détenue, les risques de ces produits dangereux, grâce aux fiches de données de sécurité et sur un plan leur localisation sur le site. Ces documents sont disponibles sur le site. Les récipients portent en caractères lisibles le nom des produits et, s'il y a lieu, les symboles de danger conformément à la législation relative à l'étiquetage des substances, préparations et mélanges dangereux.

Section 2 : Dispositions constructives (Articles 11 à 12)

Article 11

L'installation dispose en permanence d'au moins un accès pour permettre à tout moment l'intervention des services d'incendie et de secours. Au sens du présent arrêté, on entend par « accès à l'installation » une ouverture reliant la voie de desserte privée ou publique et l'intérieur du site suffisamment dimensionnée pour permettre l'entrée des engins de secours et leur mise en œuvre. Les véhicules dont la présence est liée à l'exploitation de l'installation stationnent sans occasionner de gêne pour l'accessibilité des engins des services de secours depuis les voies de circulation externes à l'installation, même en dehors des heures d'exploitation et d'ouverture de l'installation.

Article 12

Des extincteurs sont répartis à l'intérieur de l'installation, bien visibles et facilement accessibles.

Les moyens de lutte contre l'incendie sont capables de fonctionner efficacement quelle que soit la température de l'installation, notamment en période de gel. L'exploitant s'assure de la vérification périodique et de la maintenance des matériels de sécurité et de lutte contre l'incendie conformément aux référentiels en vigueur. Le registre de vérification périodique et de maintenance sont disponibles sur site.

Section 3 : Dispositif de rétention des pollutions accidentelles (Article 13)

Article 13

I. - Tout stockage d'un liquide susceptible de créer une pollution des eaux ou des sols est réalisé à l'abri des eaux météoriques et associé à une capacité de rétention adaptée au volume des récipients.

L'étanchéité du (ou des) réservoir(s) associé(s) peut être contrôlée à tout moment.

Tout nouveau réservoir installé sous le niveau du sol est à double enveloppe.

II. - Rétention et confinement.

Le sol des aires et des locaux de stockage des matières dangereuses ou susceptibles de créer une pollution de l'eau ou du sol est étanche et équipé de façon à pouvoir recueillir les eaux de lavage et les matières répandues accidentellement, de façon à ce que le liquide ne puisse s'écouler hors de l'aire ou du local.

Les matières recueillies sont de préférence récupérées et recyclées ou, en cas d'impossibilité, traitées conformément aux dispositions du présent arrêté.

Section 4 : Dispositions d'exploitation (Article 14)

Article 14

I. - L'exploitation se fait sous la surveillance, directe ou indirecte, d'une personne nommément désignée par l'exploitant, ayant suivi une formation de base sur la conduite de l'installation, des dangers et inconvénients que l'exploitation induit, des produits et déchets utilisés ou stockés dans l'installation et des dispositions à mettre en œuvre en cas d'incident ou d'accident. Les personnes autorisées sur site sont nommément identifiées dans une liste disponible sur site. Les préposés à la surveillance et à l'entretien des installations sont formés à la conduite à tenir en cas d'incident ou d'accident et familiarisés avec l'emploi des moyens de lutte contre l'incendie. Le personnel connaît les risques présentés par les installations en fonctionnement normal ou dégradé.

II. - Des consignes sont établies, tenues à jour et affichées dans les lieux fréquentés par le personnel.

Chapitre III : Conditions d'admission des déchets (Article 15)

Article 15

Les conditions d'admission des déchets sont fixées par l'arrêté du 12 décembre 2014 relatif aux conditions d'admission des déchets inertes dans les installations relevant des rubriques 2515, 2516, 2517 et dans les installations de stockage de déchets inertes relevant de la rubrique 2760 de la nomenclature des installations classées.

Chapitre IV : Règles d'exploitation du site (Articles 16 à 22)

Article 16

L'installation de stockage de déchets est protégée pour empêcher le libre accès au site. Ses entrées sont équipées de portails fermés à clé en dehors des heures d'ouverture. Les personnes étrangères à l'établissement n'ont pas l'accès libre aux installations. Un seul accès principal est aménagé pour les conditions normales de fonctionnement du site, tout autre accès devant être réservé à un usage secondaire et exceptionnel.

Article 17

L'installation est construite, équipée et exploitée afin que son fonctionnement ne soit pas à l'origine de vibrations dans les constructions avoisinantes susceptibles de compromettre la santé ou la sécurité du voisinage ou de constituer une nuisance pour celui-ci, et les bruits émis par les installations sont réduits au maximum.

La livraison de déchets se fait en période diurne, sauf autorisation préfectorale spécifique.

Article 18

Il est interdit de procéder au brûlage de déchets sur le site de l'installation de stockage.

Article 19

Le déchargement des déchets directement dans la zone de stockage définitive est interdit. Une zone de contrôle des déchets est aménagée pour permettre le contrôle des déchets après déversements des bennes qui les transportent. Cette zone peut être déplacée suivant le phasage de l'exploitation du site. Cette zone fait l'objet d'un affichage particulier et de délimitations permettant de la situer.

Une benne ne peut pas être déversée en l'absence de l'exploitant ou de son représentant.

Article 20

L'organisation du stockage des déchets doit remplir les conditions suivantes :

- elle assure la stabilité de la masse des déchets, en particulier évite les glissements ;
- elle est réalisée de manière à combler les parties en hauteur avant d'étendre la zone de stockage pour limiter, en cours d'exploitation, la superficie soumise aux intempéries ;
- elle doit permettre un réaménagement progressif et coordonné du site selon un phasage proposé par l'exploitant et repris dans le dossier d'enregistrement.

Article 21

L'exploitant tient à la disposition de l'inspection des installations classées les éléments nécessaires pour présenter les différentes phases d'exploitation du site.

Article 22

Un panneau de signalisation et d'information est placé à proximité immédiate de l'entrée principale, sur lequel sont notés :

- l'identification de l'installation de stockage ;
- le numéro et la date de l'arrêté préfectoral d'autorisation ;
- la raison sociale et l'adresse de l'exploitant ;
- les jours et heures d'ouverture ;
- la mention : « interdiction d'accès à toute personne non autorisée » ;
- le numéro de téléphone de la gendarmerie ou de la police et des services départementaux d'incendie et de secours.

Les panneaux sont en matériaux résistants, les inscriptions sont inaltérables.

Chapitre V : Utilisation de l'eau (Article 23)

Article 23

L'utilisation des eaux pluviales non polluées est privilégiée dans les procédés de nettoyage des installations et d'arrosage des pistes. Afin de limiter et de réduire le plus possible la consommation d'eau, des dispositifs de brumisation d'eau ou équivalents sont privilégiés chaque fois que possible.

Chapitre VI : Emissions dans l'air (Articles 24 à 25)

Article 24

Toutes les dispositions nécessaires sont prises pour que l'établissement ne soit pas à l'origine d'émission de poussières ou d'odeurs susceptibles d'incommoder le voisinage et de nuire à la santé et à la sécurité publiques, et ce même en période d'inactivité.
Les déchets inertes stockés sont humidifiés pour empêcher les envols de poussières par temps sec et lorsque la vitesse du vent le nécessite.

Article 25

Modifié par Arrêté du 15 février 2016 - art. 66

L'exploitant assure une surveillance de la qualité de l'air par la mise en place en limite de propriété d'un réseau de suivi des retombées atmosphériques de poussières totales (solubles et insolubles). Ces mesures sont effectuées au moins une fois par an par un organisme indépendant, en accord avec l'inspection des installations classées pour la protection de l'environnement. Dans ce cas les mesures sont conduites pendant une période où les émissions du site sont les plus importantes au regard de l'activité du site et des conditions météorologiques. Cette fréquence peut être augmentée en fonction des enjeux et conditions climatiques locales.

Le nombre d'emplacements de mesure et les conditions dans lesquelles les systèmes de prélèvement sont installés et exploités sont décrits dans une notice disponible sur site. Un emplacement positionné en dehors de la zone de l'impact du site et permettant de déterminer le niveau d'empoussièrement ambiant ("bruit de fond") est inclus au plan de surveillance. Ce suivi est réalisé par la méthode des jauges de collecte des retombées suivant la norme NF EN 43-014 (version novembre 2003) ou, en cas de difficultés, par la méthode des plaquettes de dépôt suivant la norme NF X 43-007 (version décembre 2008). Les exploitants qui adhèrent à un réseau de mesure de la qualité de l'air qui comporte le suivi des mesures de retombées de poussières totales peuvent être dispensés de cette obligation si le réseau existant permet de surveiller correctement l'impact des retombées atmosphériques associées spécifiquement aux rejets de l'installation concernée.

Les niveaux de dépôts atmosphériques totaux en limite de propriété liés à la contribution de l'installation ne dépassent pas 200 mg/m²/j (en moyenne annuelle) en chacun des emplacements suivis.

L'exploitant adresse tous les ans à l'inspection des installations classées la protection de l'environnement un bilan des résultats de mesures de retombées de poussières totales, avec ses commentaires, qui tiennent notamment compte des évolutions significatives des valeurs mesurées, des niveaux de production, des superficies susceptibles d'émettre des poussières et des conditions météorologiques lors des mesures.

Les mesures sont effectuées sous la responsabilité de l'exploitant et à ses frais. Les résultats des mesures des émissions des cinq dernières années sont tenus à disposition de l'inspection des installations classées pour la protection de l'environnement.

Chapitre VII : Bruit et vibrations (Article 26)

Article 26

I. - Valeurs limites de bruit.

Les émissions sonores de l'installation ne sont pas à l'origine, dans les zones à émergence réglementée, d'une émergence supérieure aux valeurs admissibles définies dans le tableau suivant :

NIVEAU DE BRUIT AMBIANT EXISTANT dans les zones à émergence réglementée (incluant le bruit de l'installation)	ÉMERGENCE ADMISSIBLE POUR LA PÉRIODE allant de 7 heures à 22 heures, sauf dimanches et jours fériés	ÉMERGENCE ADMISSIBLE POUR LA PÉRIODE allant de 22 heures à 7 heures ainsi que les dimanches et jours fériés
--	--	--

Supérieur à 35 et inférieur ou égal à 45 dB (A)	6 dB (A)	4 dB (A)
Supérieur à 45 dB (A)	5 dB (A)	3 dB (A)

De plus, le niveau de bruit en limite de propriété de l'installation ne dépasse pas, lorsqu'elle est en fonctionnement, 70 dB (A) pour la période de jour et 60 dB (A) pour la période de nuit, sauf si le bruit résiduel pour la période considérée est supérieur à cette limite.

Dans le cas où le bruit particulier de l'établissement est à tonalité marquée au sens du point 1.9 de l'annexe de l'arrêté du 23 janvier 1997 susvisé, de manière établie ou cyclique, sa durée d'apparition n'excède pas 30 % de la durée de fonctionnement de l'établissement dans chacune des périodes diurne ou nocturne définies dans le tableau ci-avant.

II. - Véhicules - engins de chantier.

Les véhicules de transport, les matériels de manutention et les engins de chantier utilisés à l'intérieur de l'installation sont conformes aux dispositions en vigueur en matière de limitation de leurs émissions sonores.

L'usage de tous appareils de communication par voie acoustique (sirènes, avertisseurs, haut-parleurs, etc.), gênant pour le voisinage, est interdit, sauf si leur emploi est exceptionnel et réservé à la prévention et au signalement d'incidents graves ou d'accidents.

Chapitre VIII : Déchets (Articles 27 à 29)

Article 27

Les dispositions du présent chapitre ne s'appliquent pas aux déchets inertes reçus par l'installation.

De façon générale, l'exploitant organise la gestion des déchets dans des conditions propres à garantir la préservation des intérêts visés aux articles L. 511-1 et L. 541-1 du code de l'environnement.

Article 28

L'exploitant prévoit au moins une benne de tri spécifique pour les déchets indésirables sur l'installation qui sont écartés dès leur identification. L'exploitant effectue à l'intérieur de son établissement la séparation des déchets de façon à faciliter leur traitement ou leur élimination dans des filières spécifiques. Les déchets sont stockés, avant leur revalorisation ou leur élimination, dans des conditions ne présentant pas de risque de pollution (prévention d'un lessivage par les eaux météoriques, d'une pollution des eaux superficielles et souterraines, des envols et des odeurs) pour les populations avoisinantes et l'environnement.

L'exploitant assure la traçabilité de ces déchets indésirables dans son registre conformément à l'arrêté du 29 février 2012.

Article 29

L'exploitant effectue à l'intérieur de son établissement la séparation des déchets de façon à faciliter leur traitement ou leur élimination dans des filières spécifiques.

Les stockages temporaires, avant recyclage ou élimination des déchets dangereux, sont réalisés sur des cuvettes de rétention étanches et protégées des eaux météoriques. La quantité de déchets entreposés sur le site ne dépasse pas la capacité mensuelle produite ou, en cas de traitement externe, un lot normal d'expédition vers l'installation d'élimination.

L'exploitant assure la traçabilité de ces déchets dans son registre conformément à l'arrêté du 29 février 2012. Conformément à l'arrêté du 29 juillet 2005 susvisé, il émet un bordereau de suivi dès qu'il remet des déchets dangereux à un tiers.

Chapitre IX : Surveillance des émissions (Articles 30 à 31)

Article 30

Dans le cas d'une situation accidentelle qui entraînerait l'émission directe ou indirecte de polluants figurant aux annexes de l'arrêté du 17 juillet 2009 susvisé, une surveillance est mise en place afin de vérifier que l'introduction de ces polluants dans les eaux souterraines n'entraîne pas de dégradation ou de tendances à la hausse significatives et durables des concentrations de polluants dans les eaux souterraines.

Article 31

L'exploitant déclare ses déchets conformément aux seuils et aux critères de l'arrêté du 31 janvier 2008 modifié relatif au registre et à la déclaration annuelle des émissions polluantes et des déchets.

Chapitre X : Réaménagement du site après exploitation (Articles 32 à 34)

Article 32

L'exploitant tient à disposition des inspecteurs des installations classées un rapport détaillé de la remise en état du site précisant la nature et les épaisseurs des différentes couches de recouvrement et tous les aménagements à créer et les caractéristiques que le stockage de déchet doit respecter (compacité, nature et quantité des différents végétaux, infrastructures...). Le rapport contient aussi un accord du propriétaire du site si l'exploitant n'est pas le propriétaire et du maire de la commune d'implantation du site. La remise en état du site est conforme à ce rapport.

Article 33

Une couverture finale est mise en place à la fin de l'exploitation de chacune des tranches issues du phasage proposé par l'exploitant et repris dans l'autorisation préfectorale d'exploiter. Son modelé permet la résorption et l'évacuation des eaux pluviales compatibles avec les obligations édictées aux articles 640 et 41 du code civil. La géométrie en plan, l'épaisseur et la nature de chaque couverture sont précisées dans le plan d'exploitation du site.

Les aménagements sont effectués en fonction de l'usage ultérieur prévu du site, notamment ceux mentionnés dans les documents d'urbanisme opposables aux tiers. Dans tous les cas, l'aménagement du site après exploitation prend en compte l'aspect paysager.

L'aménagement ne peut pas comporter de création de plan d'eau qui entraîne la mise en contact des déchets stockés avec de l'eau.

Article 34

A la fin de l'exploitation, l'exploitant fournit au préfet du département dans lequel est située l'installation un plan topographique du site de stockage à l'échelle 1/500 qui présente l'ensemble des aménagements du site.

Une copie de ce plan du site est transmise au maire de la commune d'implantation de l'installation, et au propriétaire du terrain si l'exploitant n'est pas le propriétaire.

Chapitre XI : Dispositions diverses (Articles 35 à 36)

Article 35

A modifié les dispositions suivantes

Abroge Arrêté du 28 octobre 2010 (VT)

Abroge Arrêté du 28 octobre 2010 - Annexes (VT)

Abroge Arrêté du 28 octobre 2010 - TITRE IER : DISPOSITIONS GENERALES (VT)

Abroge Arrêté du 28 octobre 2010 - TITRE II : CONDITIONS D'ADMISSION DES DECHETS (VT)

Abroge Arrêté du 28 octobre 2010 - TITRE III : REGLES D'EXPLOITATION DU SITE (VT)

Abroge Arrêté du 28 octobre 2010 - TITRE IV : REAMENAGEMENT DU SITE APRES EXPLOITA... (VT)

Abroge Arrêté du 28 octobre 2010 - TITRE VI : DISPOSITIONS DIVERSES (VT)

Abroge Arrêté du 28 octobre 2010 - art. 1 (VT)

Abroge Arrêté du 28 octobre 2010 - art. 10 (VT)

Abroge Arrêté du 28 octobre 2010 - art. 11 (VT)

Abroge Arrêté du 28 octobre 2010 - art. 12 (VT)

Abroge Arrêté du 28 octobre 2010 - art. 13 (VT)

Abroge Arrêté du 28 octobre 2010 - art. 14 (VT)

Abroge Arrêté du 28 octobre 2010 - art. 15 (VT)

Abroge Arrêté du 28 octobre 2010 - art. 16 (VT)

Abroge Arrêté du 28 octobre 2010 - art. 17 (VT)

Abroge Arrêté du 28 octobre 2010 - art. 18 (VT)

Abroge Arrêté du 28 octobre 2010 - art. 19 (VT)

Abroge Arrêté du 28 octobre 2010 - art. 2 (VT)

Abroge Arrêté du 28 octobre 2010 - art. 20 (VT)

Abroge Arrêté du 28 octobre 2010 - art. 21 (VT)

Abroge Arrêté du 28 octobre 2010 - art. 22 (VT)

Abroge Arrêté du 28 octobre 2010 - art. 23 (VT)

Abroge Arrêté du 28 octobre 2010 - art. 24 (VT)

Abroge Arrêté du 28 octobre 2010 - art. 25 (VT)

Abroge Arrêté du 28 octobre 2010 - art. 26 (VT)

Abroge Arrêté du 28 octobre 2010 - art. 27 (VT)

Abroge Arrêté du 28 octobre 2010 - art. 27-1 (VT)

Abroge Arrêté du 28 octobre 2010 - art. 3 (VT)

Abroge Arrêté du 28 octobre 2010 - art. 34 (VT)

Abroge Arrêté du 28 octobre 2010 - art. 35 (VT)

Abroge Arrêté du 28 octobre 2010 - art. 4 (VT)

Abroge Arrêté du 28 octobre 2010 - art. 5 (VT)

Abroge Arrêté du 28 octobre 2010 - art. 6 (VT)

Abroge Arrêté du 28 octobre 2010 - art. 7 (VT)

Abroge Arrêté du 28 octobre 2010 - art. 8 (VT)

Abroge Arrêté du 28 octobre 2010 - art. 9 (VT)

Abroge Arrêté du 28 octobre 2010 - art. Annexe I (VT)

Abroge Arrêté du 28 octobre 2010 - art. Annexe II (VT)

Abroge Arrêté du 28 octobre 2010 - art. Annexe III (VT)

Article 36

La directrice générale de la prévention des risques est chargée de l'exécution du présent arrêté, qui sera publié au Journal officiel de la République française.

Fait le 12 décembre 2014.

Pour la ministre et par délégation :

La directrice générale de la prévention des risques,
P. Blanc



Arrêté du 12 décembre 2014 relatif aux conditions d'admission des déchets inertes dans les installations relevant des rubriques 2515, 2516, 2517 et dans les installations de stockage de déchets inertes relevant de la rubrique 2760 de la nomenclature des installations classées

i Dernière mise à jour des données de ce texte : 15 décembre 2014

NOR : DEVP1412523A

JORF n°0289 du 14 décembre 2014

Version en vigueur au 06 août 2021

La ministre de l'écologie, du développement durable et de l'énergie,
Vu la directive 1999/31/CE du Conseil du 26 avril 1999 concernant la mise en décharge de déchets ;
Vu la directive 2006/21/CE du Parlement européen et du Conseil du 15 mars 2006 concernant la gestion des déchets de l'industrie extractive et modifiant la directive 2004/35/CE ;
Vu la directive 2008/98/CE du Parlement européen et du Conseil du 19 novembre 2008 relative aux déchets et abrogeant certaines directives ;
Vu la décision 2003/33/CE du Conseil du 19 décembre 2002 établissant des critères et des procédures d'admission des déchets dans les décharges, conformément à l'article 16 et à l'annexe II de la directive 1999/31/CE ;
Vu le code de l'environnement, notamment l'article R. 541-8 ;
Vu l'avis des organisations professionnelles intéressées ;
Vu les observations formulées lors de la consultation publique réalisée du 28 mai 2014 au 19 juin 2014, en application de l'article L. 120-1 du code de l'environnement ;
Vu l'avis du Conseil supérieur de prévention des risques technologiques en date du 24 juin 2014 ;
Vu l'avis du commissaire à la simplification en date du 12 août 2014,
Arrête :

Article 1

Les dispositions du présent arrêté s'appliquent aux installations relevant des régimes de l'autorisation, de l'enregistrement ou de la déclaration des rubriques 2515, 2516, 2517 et aux installations de stockage de déchets inertes relevant de la rubrique 2760 de la nomenclature des installations classées.

Article 2

I. - Les installations visées à l'article 1er ne peuvent ni admettre ni stocker :

- des déchets présentant au moins une des propriétés de danger énumérées à l'annexe I de l'article R. 541-8 du code de l'environnement, notamment des déchets contenant de l'amiante comme les matériaux de construction contenant de l'amiante, relevant du code 17 06 05* de la liste des déchets, les matériaux géologiques excavés contenant de l'amiante, relevant du code 17 05 03* de la liste des déchets et les agrégats d'enrobé relevant du code 17 06 05* de la liste des déchets ;
- des déchets liquides ou dont la siccité est inférieure à 30 % ;
- des déchets dont la température est supérieure à 60 °C ;
- des déchets non pelletables ;
- des déchets pulvérulents, à l'exception de ceux préalablement conditionnés ou traités en vue de prévenir une dispersion sous l'effet du vent ;
- des déchets radioactifs.

II. - En outre, les installations de stockage de déchets inertes relevant de la rubrique 2760 ne peuvent ni admettre ni stocker les déchets provenant de la prospection, de l'extraction, du traitement et du stockage de ressources minières, y compris les matières premières fossiles et les déchets issus de l'exploitation des mines et carrières, y compris les boues issues des forages permettant l'exploitation des hydrocarbures.

Article 3

L'exploitant d'une installation visée à l'article 1er met en place une procédure d'acceptation préalable, décrite ci-dessous, afin de disposer de tous les éléments d'appréciation nécessaires sur la possibilité d'accepter des déchets dans l'installation. Seuls les déchets remplissant l'ensemble des conditions de cette procédure d'acceptation préalable peuvent être admis et stockés sur l'installation.

L'exploitant s'assure, en premier lieu, que les déchets ne sont pas visés à l'article 2 du présent arrêté.

Si les déchets entrent dans les catégories mentionnées dans l'annexe I du présent arrêté, l'exploitant s'assure :

- qu'ils ont fait l'objet d'un tri préalable selon les meilleures technologies disponibles à un coût économiquement acceptable ;
- que les déchets relevant des codes 17 05 04 et 20 02 02 ne proviennent pas de sites contaminés ;
- que les déchets d'enrobés bitumineux relevant du code 17 03 02 de la liste des déchets figurant à l'annexe II de l'article R. 541-8 du code de l'environnement ont fait l'objet d'un test montrant qu'ils ne contiennent ni goudron ni amiante.

Si les déchets n'entrent pas dans les catégories mentionnées dans l'annexe I du présent arrêté, l'exploitant s'assure au minimum que les déchets respectent les valeurs limites des paramètres définis en annexe II.

Article 4

Il est interdit de procéder à une dilution ou à un mélange de déchets avec d'autres déchets ou produits dans le but de satisfaire aux critères d'admission mentionnés à l'article 3.

Article 5

Avant la livraison ou au moment de celle-ci, ou lors de la première d'une série de livraisons d'un même type de déchets, l'exploitant demande au producteur des déchets un document préalable indiquant :

- le nom et les coordonnées du producteur des déchets et, le cas échéant, son numéro SIRET ;
- le nom et les coordonnées des éventuels intermédiaires et, le cas échéant, leur numéro SIRET ;
- le nom et les coordonnées du ou des transporteurs et, le cas échéant, leur numéro SIRET ;
- l'origine des déchets ;
- le libellé ainsi que le code à six chiffres des déchets, en référence à la liste des déchets figurant à l'annexe II de l'article R. 541-8 du code de l'environnement ;
- la quantité de déchets concernée en tonnes.

Le cas échéant, sont annexés à ce document les résultats de l'acceptation préalable mentionnée à l'article 3.

Ce document est signé par le producteur des déchets et les différents intermédiaires, le cas échéant.

La durée de validité du document précité est d'un an au maximum.

Un exemplaire original de ce document est conservé par l'exploitant pendant au moins trois ans et est tenu à la disposition de l'inspection des installations classées. Lorsqu'elles existent, les copies des annexes sont conservées pendant la même période.

Article 6

Concernant les installations de stockage de déchets inertes relevant de la rubrique 2760, après justification particulière et sur la base d'une étude visant à caractériser le comportement d'une quantité précise d'un déchet dans une installation de stockage donnée et son impact potentiel sur l'environnement et la santé, les valeurs limites à respecter par les déchets visés par l'annexe II peuvent être adaptées par arrêté préfectoral. Cette adaptation pourra notamment être utilisée pour permettre le stockage de déchets dont la composition correspond au fond géochimique local.

En tout état de cause, les valeurs limites sur la lixiviation retenues dans l'arrêté ne peuvent pas dépasser d'un facteur 3 les valeurs limites mentionnées en annexe II.

Cette adaptation des valeurs limites ne peut pas concerner la valeur du carbone organique total sur l'éluat. Concernant le contenu total, seule la valeur limite relative au carbone organique total peut être modifiée dans la limite d'un facteur 2.

Article 7

Avant d'être admis, tout chargement de déchets fait l'objet d'une vérification des documents d'accompagnement par l'exploitant de l'installation.

Un contrôle visuel des déchets est réalisé par l'exploitant à l'entrée de l'installation et lors du déchargement du camion afin de vérifier l'absence de déchet non autorisé.

Article 8

En cas d'acceptation des déchets, l'exploitant délivre un accusé d'acceptation au producteur des déchets en complétant le document prévu à l'article 5 par les informations minimales suivantes :

- la quantité de déchets admise, exprimée en tonnes ;
- la date et l'heure de l'acceptation des déchets.

Article 9

L'exploitant tient à jour un registre d'admission. Outre les éléments visés à l'arrêté du 29 février 2012 sur les registres, il consigne pour chaque chargement de déchets présenté :

- l'accusé d'acceptation des déchets ;
- le résultat du contrôle visuel mentionné à l'article 7 et, le cas échéant, celui de la vérification des documents d'accompagnement ;
- le cas échéant, le motif de refus d'admission.

Ce registre est conservé pendant au moins trois ans et est tenu à la disposition de l'inspection des installations classées.

Article 10

A modifié les dispositions suivantes

Abroge Arrêté du 6 juillet 2011 (Ab)
 Abroge Arrêté du 6 juillet 2011 - Annexes (Ab)
 Abroge Arrêté du 6 juillet 2011 - art. 1 (Ab)
 Abroge Arrêté du 6 juillet 2011 - art. 10 (Ab)
 Abroge Arrêté du 6 juillet 2011 - art. 11 (Ab)
 Abroge Arrêté du 6 juillet 2011 - art. 2 (Ab)
 Abroge Arrêté du 6 juillet 2011 - art. 3 (Ab)
 Abroge Arrêté du 6 juillet 2011 - art. 4 (Ab)
 Abroge Arrêté du 6 juillet 2011 - art. 5 (Ab)
 Abroge Arrêté du 6 juillet 2011 - art. 6 (Ab)
 Abroge Arrêté du 6 juillet 2011 - art. 7 (Ab)
 Abroge Arrêté du 6 juillet 2011 - art. 8 (Ab)
 Abroge Arrêté du 6 juillet 2011 - art. 9 (Ab)
 Abroge Arrêté du 6 juillet 2011 - art. Annexe I (Ab)
 Abroge Arrêté du 6 juillet 2011 - art. Annexe II (Ab)

Article 11

La directrice générale de la prévention des risques est chargée de l'exécution du présent arrêté, qui sera publié au Journal officiel de la République française.

Annexes (Articles Annexe I à Annexe II)

Annexe I

LISTE DES DÉCHETS ADMISSIBLES DANS LES INSTALLATIONS VISÉES PAR LE PRÉSENT ARRÊTÉ SANS RÉALISATION DE LA PROCÉDURE D'ACCEPTATION PRÉALABLE PRÉVUE À L'ARTICLE 3

CODE DÉCHET (1)	DESCRIPTION (1)	RESTRICTIONS
17 01 01	Béton	Uniquement les déchets de production et de commercialisation ainsi que les déchets de construction et de démolition ne provenant pas de sites contaminés, triés
17 01 02	Briques	Uniquement les déchets de production et de commercialisation ainsi que les déchets de construction et de démolition ne provenant pas de sites contaminés, triés
17 01 03	Tuiles et céramiques	Uniquement les déchets de production et de commercialisation ainsi que les déchets de construction et de démolition ne provenant pas de sites contaminés, triés
17 01 07	Mélanges de béton, tuiles et céramiques ne contenant pas de substances dangereuses	Uniquement les déchets de construction et de démolition ne provenant pas de sites contaminés, triés
17 02 02	Verre	Sans cadre ou montant de fenêtres
17 03 02	Mélanges bitumineux contenant pas de goudron	ne Uniquement les déchets de production et de commercialisation ainsi que les déchets de construction et de démolition ne provenant pas de sites contaminés, triés
17 05 04	Terres et cailloux ne contenant pas de substance dangereuse	A l'exclusion de la terre végétale, de la tourbe et des terres et cailloux provenant de sites contaminés
20 02 02	Terres et pierres	Provenant uniquement de jardins et de parcs et à l'exclusion de la terre végétale et de la tourbe
10 11 03	Déchets de matériaux à base de fibre de verre	Seulement en l'absence de liant organique
15 01 07	Emballage en verre	Triés

19 12 05 Verre

Triés

(1) Annexe II à l'article R. 541-8 du code de l'environnement.

Annexe II

CRITÈRES À RESPECTER POUR L'ACCEPTATION DE DÉCHETS NON DANGEREUX INERTES SOUMIS À LA PROCÉDURE D'ACCEPTATION PRÉALABLE PRÉVUE À L'ARTICLE 3

1° Paramètres à analyser lors du test de lixiviation et valeurs limites à respecter :

Le test de lixiviation à appliquer est le test normalisé NF EN 12457-2.

PARAMÈTRE	VALEUR LIMITE À RESPECTER exprimée en mg/kg de matière sèche
As	0,5
Ba	20
Cd	0,04
Cr total	0,5
Cu	2
Hg	0,01
Mo	0,5
Ni	0,4
Pb	0,5
Sb	0,06
Se	0,1
Zn	4
Chlorure (1)	800
Fluorure	10
Sulfate (1)	1 000 (2)
Indice phénols	1
COT (carbone organique total) sur éluat (3)	500
FS (fraction soluble) (1)	4 000

(1) Si le déchet ne respecte pas au moins une des valeurs fixées pour le chlorure, le sulfate ou la fraction soluble, le déchet peut être encore jugé conforme aux critères d'admission s'il respecte soit les valeurs associées au chlorure et au sulfate, soit celle associée à la fraction soluble. (2) Si le déchet ne respecte pas cette valeur pour le sulfate, il peut être encore jugé conforme aux critères d'admission si la lixiviation ne dépasse pas les valeurs suivantes : 1 500 mg/l à un ratio L/S = 0,1 l/kg et 6 000 mg/kg de matière sèche à un ratio L/S = 10 l/kg. Il est nécessaire d'utiliser l'essai de percolation NF CEN/TS 14405 pour déterminer la valeur lorsque L/S = 0,1 l/kg dans les conditions d'équilibre initial ; la valeur correspondant à L/S = 10 l/kg peut être déterminée par un essai de lixiviation NF EN 12457-2 ou par un essai de percolation NF CEN/TS 14405 dans des conditions approchant l'équilibre local. (3) Si le déchet ne satisfait pas à la valeur limite indiquée pour le carbone organique total sur éluat à sa propre valeur de

pH, il peut aussi faire l'objet d'un essai de lixiviation NF EN 12457-2 avec un pH compris entre 7,5 et 8,0. Le déchet peut être jugé conforme aux critères d'admission pour le carbone organique total sur éluat si le résultat de cette détermination ne dépasse pas 500 mg/kg de matière sèche.

2° Paramètres à analyser en contenu total et valeurs limites à respecter :

PARAMÈTRE	VALEUR LIMITE À RESPECTER exprimée en mg/kg de déchet sec
COT (carbone organique total)	30 000 (1)
BTEX (benzène, toluène, éthylbenzène et xylènes)	6
PCB (polychlorobiphényles 7 congénères)	1
Hydrocarbures (C10 à C40)	500
HAP (hydrocarbures aromatiques polycycliques)	50
(1) Pour les sols, une valeur limite plus élevée peut être admise, à condition que la valeur limite de 500 mg/kg de matière sèche soit respectée pour le carbone organique total sur éluat, soit au pH du sol, soit pour un pH situé entre 7,5 et 8,0.	

Fait le 12 décembre 2014.

Pour la ministre et par délégation :
La directrice générale de la prévention des risques,
P. Blanc

